

Afdoend onderzoek

Den Ijp  te Den Ijp

16 oktober 2022



Samenvatting

Voor locatie [redacted] te Den IJp wordt ruimtelijke ontwikkeling voorbereid. De geplande ontwikkeling betreft sloop en nieuwbouw van een woning.

Huismus en vleermuis

Uit de resultaten van het afdoend onderzoek blijkt dat er binnen de planlocatie geen nestplekken en verblijfplaatsen aanwezig zijn van deze soorten. Een ontheffing van de Wet natuurbescherming is niet nodig.

Beschermde gebieden

Gezien de werkzaamheden wordt een berekening van de stikstofdepositie op het Natura-2000 gebied geadviseerd.

Inhoud

- 2 – Inleiding
- 3 – Beschrijving gebied
- 4 – Beschrijving werkwijze
- 7 – Waarnemingen
- 10 – Analyse
- 12 – Advies & Bronnen

Colofon

Opdrachtgever	[redacted]
Projectnummer	22.122
Datum	17 oktober 2021
Auteur	[redacted]
Gecontroleerd	[redacted]
Status	definitief

Els & Linde B.V.
Spechtstraat 59
1223 NX Hilversum
mob 06 - 27564247
e-mail vanderlinden@elsenlinde.nl

Inleiding

Voor locatie [redacted] te Den IJp wordt ruimtelijke ontwikkeling voorbereid. De geplande ontwikkeling betreft sloop en nieuwbouw van een woning.

Op 16 maart 2022 is door Els & Linde een quick scan ecologie uitgevoerd waarbij is beoordeeld of er beschermde soorten aanwezig kunnen zijn, die schade kunnen ondervinden van de geplande ontwikkelingen. Op basis van deze bevindingen is een afdoend onderzoek uitgevoerd naar huismussen en vleermuizen. In de voorliggende notitie worden de resultaten van het afdoend onderzoek naar het soortgericht onderzoek gepresenteerd. Waarnemingen van andere – minder strikt – beschermde soorten zijn voor zover relevant eveneens genoteerd. Het onderzoek is gestart in het voorjaar van 2022 en afgerond in het najaar van 2022. De inventarisaties zijn conform het vleermuisprotocol, de kennisdocumenten en andere handleidingen voor goede inventarisaties uitgevoerd.

Bij de analyse van de effecten is gelet op de effecten veroorzaakt door de veranderende omgeving en het veranderde gebruik. Daarnaast zijn de effecten bepaald die veroorzaakt worden door de werkzaamheden, die nodig zijn om te komen tot de gewenste werkzaamheden. Daarbij is naast de planlocatie sec. gelet op de directe omgeving en de effecten op soorten in de omgeving.



Ligging van de planlocatie

H02 Planomgeving: locatie, omgeving en beschermde natuurgebieden

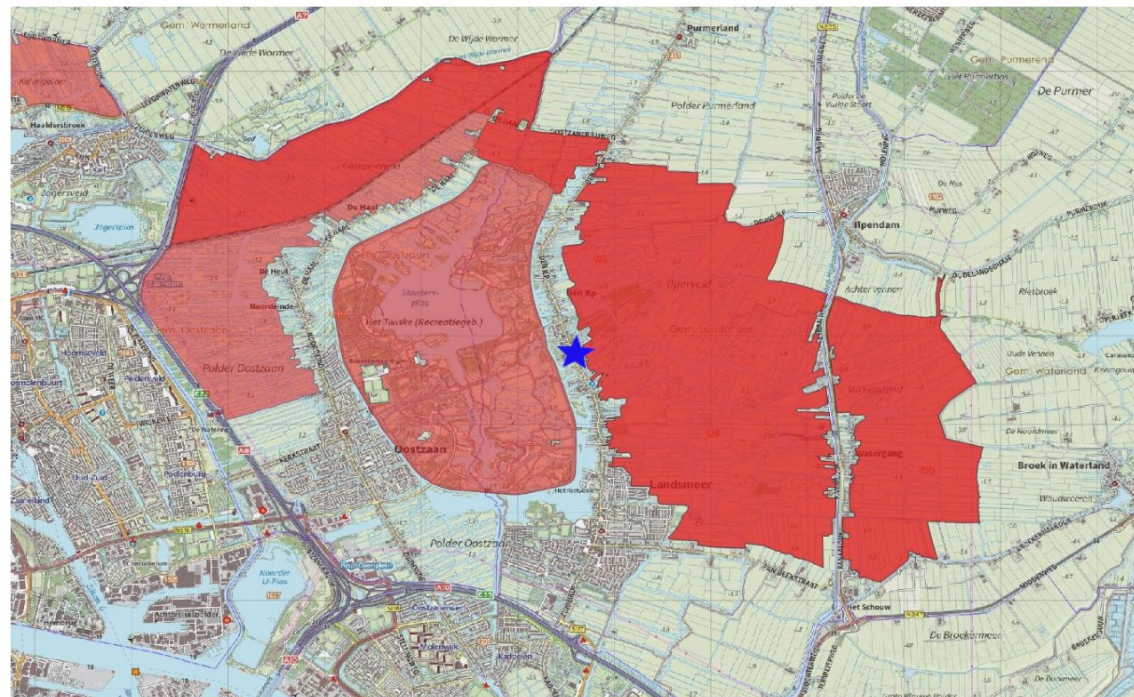

Ligging van de Natura2000-gebieden (rood) ten opzichte van de planlocatie (blauwe ster)

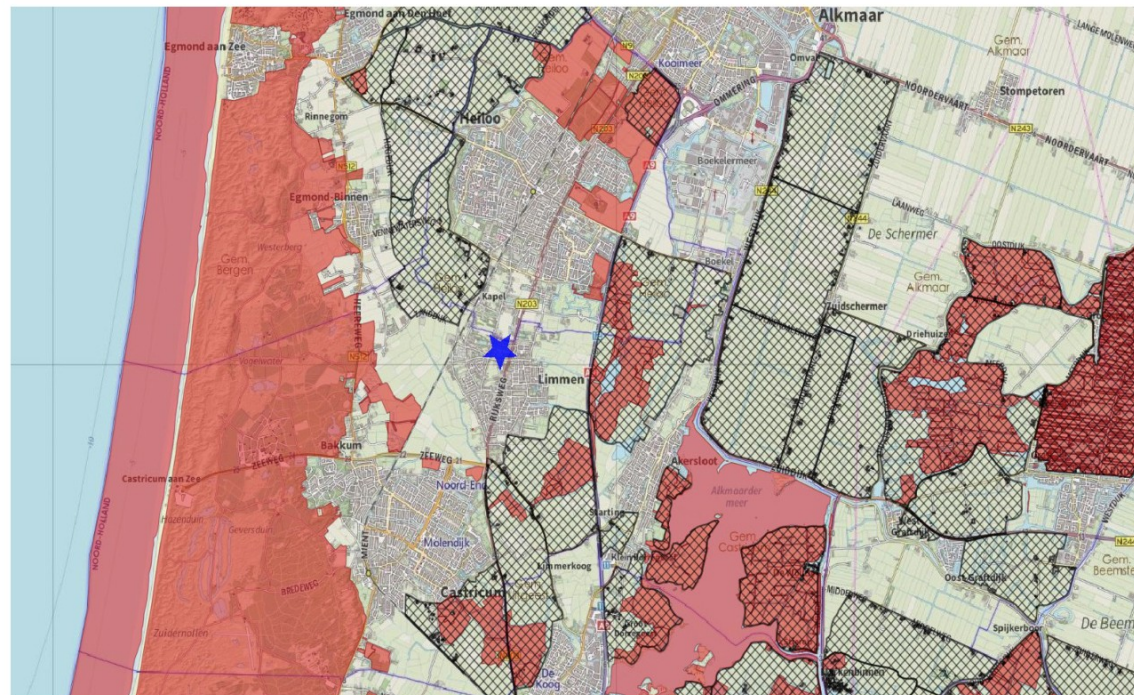

Ligging van het Natuurnetwerk Nederland (rood) en het weidevogelleefgebied (raster) ten opzichte van de planlocatie

De locatie betreft een woning met garage op het perceel aan [redacted] in het lintdorp Den IJp en gemeente Landsmeer. De directe omgeving betreft percelen met vrijstaande woningen, bedrijfspanden en het IJperveld.

De Natura 2000-gebieden liggen op zeer geringe afstand. Op 110 m van de onderzoekslocatie liggen de Natura 2000-gebieden IJperveld, Varkensland, Oostzanerveld en Twiske. Dichtstbijzijnde gebied dat is aangewezen als Natuurnetwerk Nederland (NNN) ligt eveneens op 110 m afstand van de onderzoekslocatie.

Natura 2000

Via de Natura 2000 zijn gebieden beschermd van internationaal belang. Voor deze gebieden zijn doelstellingen geformuleerd, voor het behoud van habitats, planten en dieren. Deze Natura 2000-gebieden zijn ook beschermd tegen invloeden van buiten, zoals stikstofdepositie en grondwaterstromen. Voor functies waardoor de depositie van stikstofverbindingen toeneemt is een berekening noodzakelijk van de effecten.

Natuurnetwerk Nederland

Door nieuwe natuur te ontwikkelen, kunnen natuurgebieden met elkaar worden verbonden. Zo kunnen planten zich over verschillende natuurgebieden verspreiden en dieren van het ene naar het andere gebied gaan. Het totaal van al deze gebieden en de verbindingen ertussen vormt het Natuurnetwerk van Nederland. Het Natuurnetwerk Nederland wordt via de ruimtelijke verordening beschermd.

Weidevogelleefgebied

De belangrijke gebieden voor weidevogels zijn in Noord-Holland beschermd. Binnen de gebieden gelden strikte regels, de weidevogels mogen niet verstoord worden. Het weidevogelleefgebied kent geen externe werking. De weidevogelleefgebieden liggen buiten de planlocatie.

H03 Werkwijze: technieken, veldbezoeken & omstandigheden in het veld

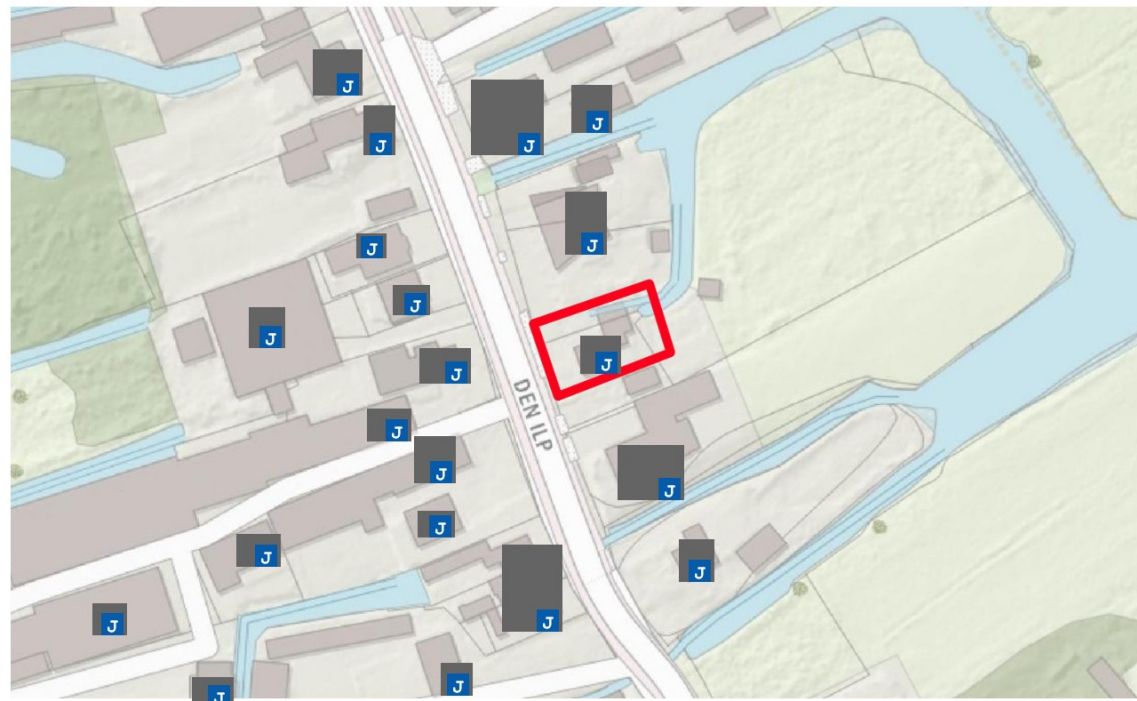

Ligging planlocatie



Voor de afdoende inventarisatie van beschermde soorten, is het van belang dat deze worden uitgevoerd volgens enkele regels. Het gaat om voldoende inspanning met geschikte technieken, in het optimale seizoen en door gekwalificeerd personeel. De gebruikte methoden en technieken worden aangepast op de situatie en op de te verwachten soorten. Hierbij wordt een afweging gemaakt welke methoden en technieken het meest geschikt c.q. efficiënt zijn. Voor verschillende soorten zijn protocollen verschenen of kan worden teruggevallen op wetenschappelijke literatuur, gericht op het inventariseren van soorten. Daarnaast zijn er voor een beperkte lijst soorten, zogeheten kennisdocumenten verschenen. Voor het inventariseren van beschermde soorten gebruikt Els & Linde de verschillende genoemde bronnen, aangevuld met terrein- en soortkennis van de ecooloog. Belangrijk onderdeel van een afdoend onderzoek is dat de gebruikte technieken op een juiste manier wordt vastgelegd, zodat het onderzoek is te reproduceren.

Techniek onderzoek vleermuizen

Voor het onderzoek naar vleermuizen wordt de meest recente versie van het vleermuisprotocol gehanteerd. Het vleermuisprotocol geeft een grote mate van juridische zekerheid dat voldaan is aan een wettelijke en maatschappelijk verantwoorde inspanning. Het vleermuisprotocol is gebaseerd op de meest recente wetenschappelijke inzichten en voldoet aan de eisen die het bevoegd gezag stelt aan een gedegen onderzoek. Naast het vleermuisprotocol worden voor het onderzoek naar vleermuizen, tevens de kennisdocumenten van de BIJ12 gevolgd. De kennisdocumenten geven een overzicht van maatregelen die genomen kunnen worden om negatieve effecten op soorten te verminderen of te voorkomen. Daarnaast beschrijven de kennisdocumenten de ecologische aspecten en de wijze waarop de afwezigheid van soorten afdoende kan worden aangetoond. Aanvullend op het vleermuisprotocol en de kennisdocumenten, worden verschillende bronnen geraadpleegd om de biogeografie van soorten vast te stellen.

Voor de geluidswaarnemingen tijdens de inventarisaties van vleermuizen, wordt gebruik gemaakt van een Pettersson D240x batdetector. In combinatie met de batdetector wordt voor geluidopnames een Edirol opname-apparaat gebruikt. Waar nodig worden de opgenomen geluiden achteraf geanalyseerd (Batsound, Raven). De geluidswaarnemingen worden tijdens de inventarisaties gecombineerd met zichtwaarnemingen van de onderzoeker. Indien noodzakelijk worden luistersets op doeltreffende punten geïnstalleerd, als aanvulling op het onderzoek. Voorafgaande aan de inventarisaties van vleermuizen, worden de omstandigheden binnen de planlocatie vastgelegd met een fotocamera. Na afronding van de inventarisaties worden de beeldmaterialen op de sporen vondsten geanalyseerd.

Opmerking

Tijdens de inventarisatie wordt gelet op alle soorten die in potentie in woongebouwen kunnen voorkomen. In het voorjaar zijn dat naast de gewone dwergvleermuis (*Pipistrellus pipistrellus*), de kleine dwergvleermuis (*Pipistrellus pygmaeus*), ruige dwergvleer-

datum		06-06-22	04-07-22	02-09-22	21-09-22
waarnemer(s)		2	2	2	2
soortgroep		kraamverblijf zomerverblijf	kraamverblijf zomerverblijf	paarverblijf	paarverblijf winterverblijf
starttijd	uur	21:30	21:30	21:15	21:00
eindtijd	uur	23:30	23:30	23:15	23:00
zonsopkomst	uur	05:20	05:22	06:54	07:24
zonsondergang	uur	21:56	22:05	20:26	19:41
start temperatuur	°C	17,0	20,5	21,0	15,0
eind temperatuur	°C	14,5	17,0	21,0	14,0
windsnelheid	bfr	2	1	2	1
bewolgingsgraad	octa	3/8	5/8	1/8	4/8
neerslag	mm	0	0	0	0

Omstandigheden tijdens de inventarisaties

datum		13-04-22	04-05-22		
waarnemer(s)		1	1		
soortgroep		huismus	huismus		
starttijd	uur	06:30	06:00		
eindtijd	uur	08:30	08:00		
zonsopkomst	uur	06:47	06:04		
zonsondergang	uur	20:33	21:09		
start temperatuur	°C	9,0	7,0		
eind temperatuur	°C	10,5	12,0		
windsnelheid	bfr	1	1		
bewolgingsgraad	octa	3/8	5/8		
neerslag	mm	0	0		

Omstandigheden tijdens de inventarisaties

muis (*Pipistrellus nathusii*), laatvlieger (*Eptesicus serotinus*), meervleermuis (*Myotis dasycneme*), gewone grootoorvleermuis (*Plecotus auritus*) en Brandt's vleermuis (*Myotis brandti*). De watervleermuis wordt zelden in woningen aangetroffen. Uiteraard is de onderzoeker wel alert op afwijkende soorten en afwijkend gedrag. In de nazomer en het najaar is gezocht naar de verschillende dwergvleermuizen en de laatvlieger. De andere soorten zijn niet in woningen te verwachten en zijn naar de winterkwartieren vertrokken (bunkers, ijskelders e.d.).

Techniek onderzoek huismussen

De inventarisatie van de huismus wordt kort na zonsopkomst gestart en beëindigd op het moment dat de aanwezigheid van de huismus en de functies binnen de planlocatie zijn vastgesteld. De weersomstandigheden tijdens de inventarisaties dienen voldoende gunstig te zijn voor een betrouwbaar resultaat. Geschikte weersomstandigheden zijn beschreven in het kennisdocument en de verschillende onderzoeksprotocollen.

Veldbezoeken & omstandigheden in het veld

Vleermuis

De onderzoeken naar vleermuizen bestaan uit verschillende inventarisaties en worden uitgevoerd in het optimale seizoen. Vleermuizen beschikken over een netwerk aan vaste verblijfplaatsen en verplaatsen zich binnen dit netwerk regelmatig. De belangrijkste vaste verblijfplaatsen die in theorie binnen het plangebied aanwezig zijn, zijn winterverblijfplaatsen, kraam- c.q. zomerverblijfplaatsen, vliegroutes en paarterritoria. In voorkomende gevallen kunnen – voor de soort essentiële – jachtgebieden eveneens als een vaste verblijfplaats gelden. De vaste vliegroutes zijn als twee afzonderlijke typen te verdelen; enerzijds de routes die hoogfrequent gebruikt worden en anderzijds de vliegroutes naar de winterverblijven. Het onderzoek naar de vliegroutes tussen kolonieplek en jachtgebied, worden gelijktijdig met de inventarisaties van de kolonies uitgevoerd.

Voor het zoeken naar kraamkolonies van vleermuizen is de periode van 15 mei tot en met 15 juli de optimale onderzoekstijd. Voor de (kraam)kolonies is het noodzakelijk om minimaal twee inventarisaties uit te voeren, met een tussentijd van 30 dagen. Per inventarisatie dient minimaal twee uur onderzoek te worden gedaan. Tijdens de inventarisaties wordt gezocht rond zonsondergang naar uitvliegende en jagende vleermuizen en minimaal eenmaal rond zonsopkomst naar zwermende vleermuizen.

Na het uiteenvallen van de kraamkolonie medio juli vliegen de dieren naar de winterverblijven. Vanaf begin augustus zijn de meeste dieren bij de winterverblijven aanwezig. Een goede indicatie voor een winterverblijf is het zoeken naar zwermende dieren rond middernacht in augustus en begin september. De aanwezigheid van zwermgedrag bij gebouwen kan duiden op de aanwezigheid van een winterverblijfplaats van vleermuizen.



De verschillende soorten bezetten in de nazomer een paarterritorium. Deze kunnen onderzocht worden in de periode van 15 augustus tot 1 oktober. Voor de paarkolonies is het noodzakelijk om minimaal twee inventarisaties uit te voeren, met een tussentijd van 20 dagen. Per inventarisatie dient minimaal twee uur onderzoek te worden gedaan. Tijdens de inventarisaties wordt gezocht naar paarterritoria van vleermuizen. De inventarisaties naar vleermuizen starten allemaal ruim voor zonsopgang en eindigen op het moment dat de aanwezigheid van alle potentieel voorkomende soorten en functies zijn vastgesteld.

Huismus

Voor de huismus zijn twee inventarisaties kort na zonsopkomst voldoende als tussen 1 april en 15 mei wordt geïnventariseerd. Wordt er (deels) buiten deze periode gezocht dan zijn vier inventarisaties noodzakelijk.



H04 Waarnemingen: veldgegevens en gegevens uit de literatuur



Tijdens de inventarisaties waren de weersomstandigheden voldoende voor een betrouwbaar resultaat. Wat geschikte weersomstandigheden zijn is beschreven in de kennisdocumenten en de verschillende onderzoeksprotocollen. Voor de planlocatie is een oriënterend onderzoek uitgevoerd op 16 maart 2022. In het oriënterend onderzoek is als mogelijk gesteld dat binnen de planlocatie huismussen en vleermuizen kunnen voorkomen. Hierna is aanvullend onderzoek uitgevoerd in 2022 om aan te tonen of deze soorten daadwerkelijk aanwezig zijn.

Bronnenonderzoek

Voor het onderzoek naar potentieel aanwezige beschermde soorten zijn de beschikbare regionale en landelijke verspreidingsatlassen en enkele digitale bronnen geraadpleegd. Waarnemingen van vleermuizen worden gedaan op percelen zowel ten noorden als ten zuiden van de locatie. Huismussen (*Passer domesticus*) en ransuil (*Asio otus*) worden gemeld ten noorden in de omgeving van Polderweg. Waarnemingen van gierzwaluwen (*Apus apus*) worden gemeld ten zuiden in de omgeving van Waterrijk. Er zijn geen waarnemingen van overige strikt beschermde soorten bekend in de omgeving van de locatie.

Inventarisatie huismus

Op 13 april 2022 en 4 mei 2022 zijn inventarisaties uitgevoerd naar het voorkomen van de huismus binnen de planlocatie en in de directe omgeving. Tijdens de inventarisaties is gekeken naar geschikt habitat voor de huismus en zijn de begroeiingen binnen de planlocatie geïnspecteerd op aanwezigheid van de huismus. Aanvullend is gelet op zingende mannetjes en paartjes, die de aanwezigheid van een nestplek verraden.

Waarnemingen – 13 april 2022

Tijdens de inventarisatie op 13 april 2022 zijn binnen de planlocatie geen huismussen waargenomen. Er zijn geen sporen van de huismus waargenomen in en rond de planlocatie.

Waarnemingen – 4 mei 2022

Tijdens de inventarisatie van 4 mei 2022 zijn binnen de planlocatie geen waarnemingen van huismus gedaan. Er zijn geen sporen van huismus waargenomen in en rond de planlocatie.

Inventarisatie vleermuizen (zomerverblijf, kraamkolonie)

Op 6 juni 2022 en 4 juli 2022 zijn inventarisaties uitgevoerd naar het voorkomen van vleermuizen binnen de onderzoekslocatie. Tijdens de inventarisaties is gekeken naar uitvliegende dieren uit (geschikte) verblijfplaatsen. Een schatting van het aantal dieren is gemaakt. Aanvullend is gelet op aanwezigheid van vaste vliegroutes en essentiële jachtgebieden binnen de invloedssfeer van de geplande ontwikkeling.



Waarnemingen – 6 juni 2022

Tijdens de inventarisatie van 6 juni 2022 zijn geen vleermuizen waargenomen binnen de planlocatie. Er is een gewone dwergvleermuis langs de bomen schuin achter het pand waargenomen. Ook is er een laatvlieger waargenomen boven het veld achter de planlocatie. De waargenomen vleermuizen vertoonden foerageergedrag. De waargenomen vleermuizen zijn niet afkomstig uit de woning op de planlocatie.

Waarnemingen – 4 juli 2022

Tijdens de inventarisatie van 4 juli 2022 zijn geen vleermuizen waargenomen binnen de planlocatie. Er zijn twee gewone dwergvleermuizen waargenomen langs de overzijde van de straat die uit het zuiden kwamen en richting het noorden vlogen. Dit kan duiden op een eventuele vliegroute. Er is wederom een laatvlieger waargenomen boven het veld achter de planlocatie. Deze waargenomen laatvlieger vertoonde foerageergedrag. Geen van de waargenomen vleermuizen zijn afkomstig uit het pand op de planlocatie.

Inventarisatie vleermuizen (paarverblijf, winterverblijf)

Op 2 september 2022 en 21 september 2022 zijn inventarisaties uitgevoerd naar het voorkomen van paar- en winterverblijven. Tijdens de avonduren is gezocht naar vleermuizen met social calls. Het mannetje gebruikt deze geluiden om vrouwtjes te verleiden tot de paring. Tijdens de paartijd uitten mannetjes gedurende de hele avond hun lokroep. De inventarisatie van winterverblijven wordt uitgevoerd door na middernacht te zoeken naar zwermende dieren. Op die manier is redelijk betrouwbaar te inventariseren of er grote winterverblijven aanwezig zijn. De vrouwtjes overwinteren in relatief grote tot zeer grote groepen, mannetjes overwinteren individueel of in kleine groepjes. Het winterverblijf van individuele dieren is niet aan te tonen.

Waarnemingen – 2 september 2022 (paarverblijf)

Op 2 september is de inventarisatie gericht geweest op het paargedrag van vleermuizen. Tijdens de inventarisatie is geen verblijfplaats waargenomen binnen de planlocatie. Er zijn drie gewone dwergvleermuizen en een onbekende vleermuis (*Chiroptera spec.*) waargenomen die vanaf het Ilperveld richting het Noordeinde vlogen.

Waarnemingen – 21 september 2022 (paarverblijf)

Op 21 september is de inventarisatie mede gericht geweest op het waarnemen van het middernachtzwermen, om te beoordelen of er een winterverblijf in de planlocatie aanwezig is. Er zijn twee gewone dwergvleermuizen waargenomen die vanaf het Ilperveld richting het Noordeinde vlogen. Tijdens de inventarisatie zijn geen zwermende vleermuizen of verblijfplaatsen waargenomen.

H05 Analyse: beoordeling van de effecten op de natuurwaarden

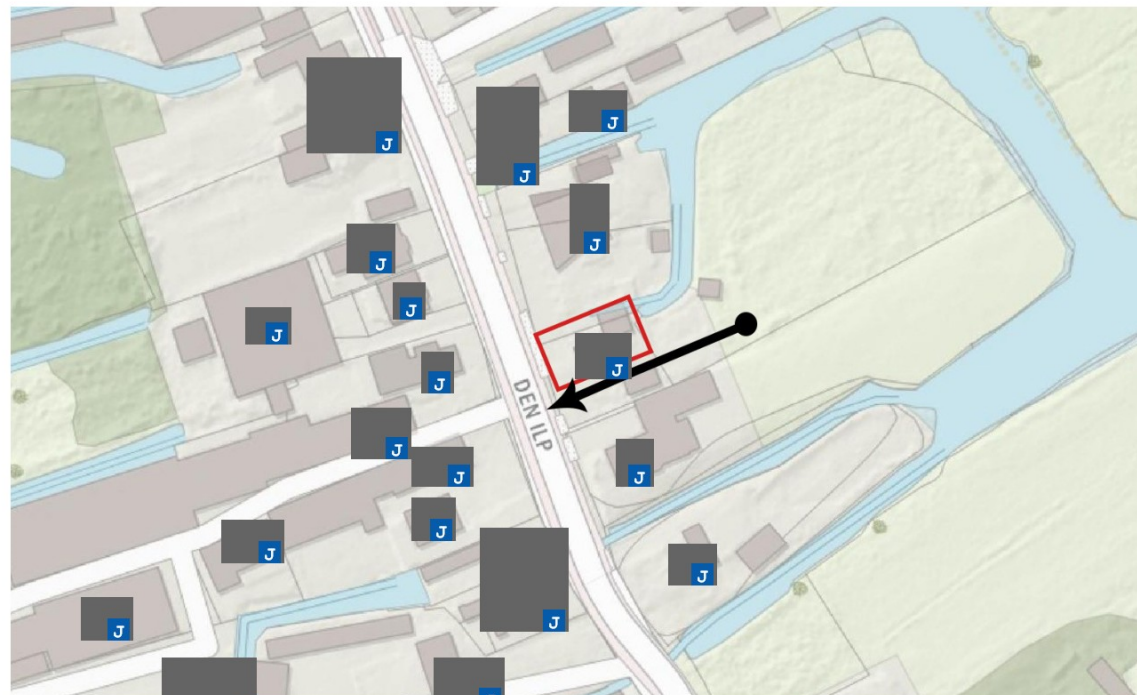

Waarnemingen vleermuis 2 september 2022. Zwarte stip = vleermuis. Pijl = vliegrichting



Bij de analyse wordt gelet op de effecten als gevolg van het veranderde gebruik en de veranderde inrichting. Daarnaast wordt gelet op de effecten als gevolg van de werkzaamheden, om de veranderingen te kunnen bereiken. Voor zover plangebieden binnen het Natuurnetwerk, het weidevogelleefgebied, Natura 2000-gebied of andere beschermde natuurgebieden liggen, worden de effecten op deze beschermde natuurgebieden binnen de analyse getoetst. Voor de Natura 2000-gebieden is de externe eveneens van belang; de belangrijkste externe effecten worden veroorzaakt door toename van depositie, geluid en licht. Daarnaast kunnen veranderende grondwaterstromen een effect veroorzaken.

Door bureau Els & Linde is in het voorjaar 2022 en het najaar 2022 een afdoend onderzoek naar huismussen en vleermuizen binnen de planlocatie uitgevoerd. De analyse van deze notitie beperkt zich tot de effecten op beschermde soorten die tijdens het afdoend onderzoek naar vleermuizen en huismussen zijn aangetroffen.

Wet natuurbescherming

De Wet natuurbescherming kent een afdeling voor soortbescherming en een afdeling voor gebiedsbescherming. Binnen de gebiedsbescherming zijn de Natura 2000-gebieden beschermd. De bescherming geldt ook voor externe factoren; zoals grondwaterstromen en stikstofdepositie. De soortbescherming binnen de Wet natuurbescherming richt zich op de internationale afspraken, en geeft een uitbreiding van de beschermde soorten door aan de rode lijst (bedreigd en ernstig bedreigd) een beschermd status te koppelen. Binnen de bebouwde kom is de belangrijkste wijziging in de beschermde soorten het vervallen van de bescherming op muurplanten en orchideeën.

Huismus

Het onderzoek naar huismussen is conform de handleidingen voor goede inventarisaties uitgevoerd. Uit de resultaten van het afdoend onderzoek naar de huismus blijkt dat er geen nestplekken binnen de planlocatie aanwezig zijn.

Vleermuis

Het onderzoek naar vleermuizen is conform het vleermuisprotocol en andere handleidingen voor goede inventarisaties uitgevoerd. Uit de resultaten van het afdoend onderzoek blijkt dat er geen verblijfplaatsen binnen de planlocatie aanwezig zijn.



Zorgbeginsel

Binnen de gebieden is kans op algemeen voorkomende soorten waarmee rekening moet worden gehouden. Aangetroffen dieren die niet uit zichzelf de werkgebieden kunnen verlaten, dienen – onder begeleiding van een ecooloog – in veiligheid te worden gebracht en buiten de werkgebieden te worden uitgezet. Schuilplekken zoals bladhoppen, hout- en steenstapels e.d. dienen eerst te worden gecontroleerd op schuilende dieren. In zijn algemeenheid dienen geschikte schuil- en overwinteringsplekken voor dieren buiten de werkterreinen intact te worden gelaten.

Eventueel noodzakelijke kap moeten buiten de kwetsbare periode (winter) worden uitgevoerd en voorafgaand aan de kap (of het anderszins vrijstellen van een werkplek) is het verstandig een ecooloog te laten beoordelen of effecten zijn te verwachten en eventueel maatregelen te (laten) nemen om die effecten te verminderen.

Met de werkzaamheden dient rekening te worden gehouden met de mogelijke aanwezigheid van algemene broedvogels op en in de directe omgeving van de planlocatie. Gezien de omgeving is de kans op algemeen voorkomende broedvogels aanwezig. Op in de directe omgeving van de planlocatie is er mogelijkheid voor algemeen voorkomende broedvogels om te nestelen in de struiken van de tuinen van de aangelegen percelen. Er moet rekening gehouden worden met het broedseizoen.

In de nieuwe Omgevingswet zijn enkele wijzigingen opgenomen die zijn neerslag hebben op het ecologisch onderzoek. De belangrijkste wijziging is de doorlooptijd c.q. houdbaarheid van een rapport dat is gesteld op 2 jaar voor alle onderzoeken. Verder is de zorgplicht aangescherpt. Het zal zich nog moeten uitkristalliseren, maar het lijkt erop dat ook algemene soorten geïnventariseerd moeten worden (het simpel vaststellen dat ze niet zijn uit te sluiten is niet genoeg). Niet duidelijk is hoe intensief dat onderzoek moet zijn. Vooralsnog zullen we in een aanvullend onderzoek ook nadrukkelijk deze soorten benoemen.

H06 Conclusie, advies en gebruikte bronnen

Voor locatie [redacted] te Den Ijp wordt ruimtelijke ontwikkeling op locatie voorbereid. De geplande ontwikkeling betreft sloop en nieuwbouw van een woning.

Huismussen

Het onderzoek naar huismussen is conform de handleidingen voor goede inventarisaties uitgevoerd. Uit de resultaten van het afdoend onderzoek naar de huismus blijkt dat er geen nestplekken aanwezig zijn binnen de planlocatie. Er is geen ontheffing van de Wet natuurbescherming nodig.

Vleermuizen

Het onderzoek naar vleermuizen is conform het vleermuisprotocol en andere handleidingen voor goede inventarisaties uitgevoerd. Uit de resultaten van het afdoend onderzoek naar vleermuizen blijkt dat er geen verblijfplaatsen aanwezig zijn binnen de planlocatie. Er is geen ontheffing van de Wet natuurbescherming nodig.

Beschermde gebieden

Het beschermde Natura 2000-gebied ligt op een afstand van 110 m van de planlocatie. De werkzaamheden betreft sloop en nieuwbouw van een woning. Het gebruik verandert niet. Tijdens de gebruiksfase zal er geen significante verhoging van de depositie ontstaan. Voor de bouwfase is een berekening van de depositie niet verplicht. Andere effecten op de Natura 2000-gebieden en/of het Natuurnetwerk Nederland zijn uit te sluiten.

- Anonymus (2018). Kennisdocument Huismus. BIJ12
- Anonymus (2018). Kennisdocument Gewone dwergvleermuis. BIJ12
- Dietz, Chr., O. von Helversen & D. Nill (2012) Vleermuizen. Alle soorten van Europa en Noordwest-Afrika. Triton Natuur
- Simon, M., S. Hüttenbügel & J. Smit-Viergutz (2004) Ökologie und Schutz von Fledermäusen in Dörfern und Städten. Bundesamt für Naturschutz, Bonn
- Waarneming.nl
- Nieuwhof, M. (2022). Quickscan [redacted] te Den Ijp. Els & Linde: Hilversum

Toelichting grondslagen

In dit document kunt u secties vinden die onleesbaar zijn gemaakt. Deze informatie is achterwege gelaten op basis van de Wet open overheid (Woo). De letter die hierbij is vermeld correspondeert met de bijbehorende grondslag in onderstaand overzicht.

J Art. 5.1 lid 2 sub e

Het belang van de openbaarmaking van deze informatie weegt niet op tegen het belang van de eerbiediging van de persoonlijke levenssfeer van betrokkenen